lovio

BEAUTY

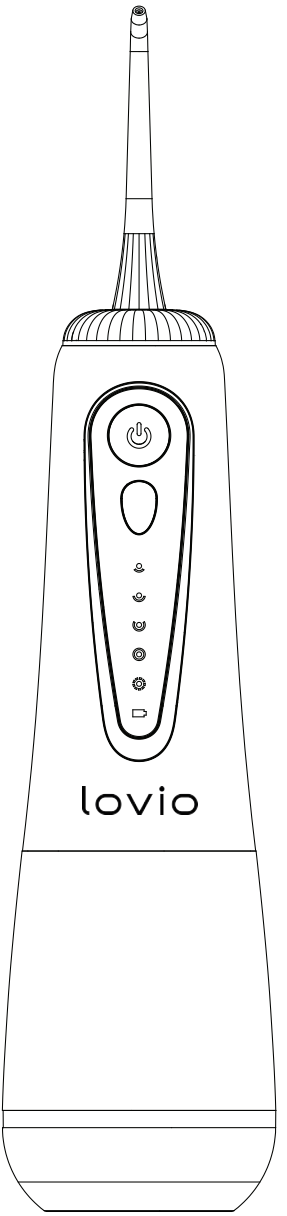

User manual

Instrukcja obsługi

SPECYFIKACJA

Model	Lovio Water Flosser		
Materiał:	ABS	Akumulator:	2000mAh
Moc:	2W	Water Pressure:	80--160psi
Czas ładowania:	5 godzin	Wodoodporność:	IPX8
Pojemność zbiornika:	340mL		

OPIS PRODUKTU

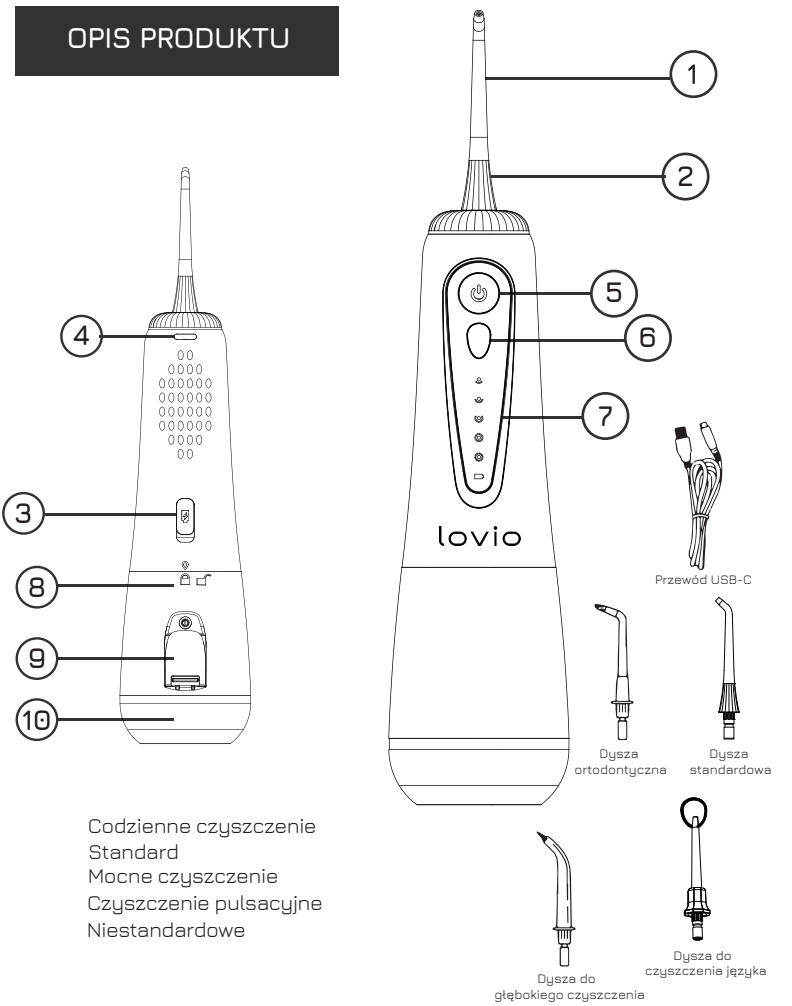

Codzienne czyszczenie
Standard
Mocne czyszczenie
Czyszczenie pulsacyjne
Niestandardowe

1. Dysza
2. Obrotowa główka
3. Port ładowania
4. Przycisk wysuwania dyszy
5. Przełącznik zasilania
6. Przycisk trybu
7. Wskaźnik LED
8. Zbiornik na wodę
9. Wlot wody
10. Korek zbiornika wody

WAŻNE WSKAZÓWKI DOTYCZĄCE BEZPIECZEŃSTWA

Przed użyciem należy przeczytać wszystkie instrukcje.

NIEBEZPIECZEŃSTWO:

Aby zmniejszyć ryzyko porażenia prądem elektrycznym, należy przestrzegać poniższych zaleceń:

- Nie wolno wrzucać ani wkładać żadnych ciał obcych do otworów produktu.

- Przewód zasilający należy trzymać z dala od rozgrzanych powierzchni.

- Nie używać urządzenia w miejscach, w których stosowane są produkty w aerozolu lub tlen.

- Przed użyciem produktu należy zdjąć biżuterię z jamy ustnej.

- Nie używać, jeśli w jamie ustnej lub na języku znajdują się otwarte rany.

OSTRZEŻENIE:

- Podczas ładowania trzymać z dala od wody.

- Przed podłączeniem kabla USB-C mm należy zawsze upewnić się, że uchwyt jest całkowicie suchy. Nigdy nie ładuj tego produktu na zewnątrz lub w pobliżu gorących powierzchni.

- Podczas ładowania należy używać oficjalnego kabla do ładowania i bezpiecznego napięcia 5 V.

- Podczas ładowania, użytkowania i przechowywania trzymać z dala od źródeł ognia. Nie wystawiać na bezpośrednie działanie promieni słonecznych. Temperatura otoczenia powinna wynosić od 0°C do 40°C.

- Nie należy pozwalać dzieciom na korzystanie z produktu bez nadzoru.

- Nie pozwalaj dzieciom bawić się tym produktem.

- Należy używać wyłącznie oryginalnych akcesoriów lub materiałów eksploatacyjnych lovio..

- Nigdy nie napełniaj zlewu gorącą wodą. Gorąca woda może spowodować oparzenia.

- Nigdy nie wywieraj nadmiernego nacisku na końcówkę dyszy.

- Aby uniknąć obrażeń, nigdy nie napełniaj zlewu gorącą wodą. Nigdy nie wkładaj obcych przedmiotów do zlewu.

- Należy zaprzestać używania uszkodzonych dysz. Dyszę należy wymieniać co 6 miesięcy lub wcześniej, jeśli widoczne są oznaki zużycia.

- Ten produkt nie zawiera żadnych części, które mogą być naprawiane przez użytkownika. Jeśli produkt jest uszkodzony, należy zaprzestać jego używania i skontaktować się z serwisem.

- Nie należy wkładać żadnych części tego produktu do zmywarki.

- Ten produkt jest przeznaczony wyłącznie do czyszczenia zębów, dziąseł i języka. Nie należy go używać do innych celów. (np. oczu, nosa i uszu).

- Jeśli dziąsła obficie krwawią po użyciu tego produktu i nadal krwawią, źle się czują lub są bolesne po 1 tygodniu stosowania, należy zaprzestać używania tego produktu i skonsultować się ze stomatologiem/lekarzem.

- Jeśli w ciągu ostatnich 2 miesięcy przeprowadzono operację jamy ustnej lub dziąseł, przed użyciem produktu należy skonsultować się z dentystą.

- W przypadku posiadania rozrusznika serca lub innego wszczepionego urządzenia, przed użyciem produktu należy skonsultować się z lekarzem lub producentem danego wszczepionego urządzenia.

- W przypadku problemów medycznych przed użyciem produktu należy skonsultować się z lekarzem.

- Ten produkt jest przeznaczony do użytku osobistego i nie powinien być używany przez kliniki dentystyczne lub instytucje do użytku przez wielu pacjentów.

- Produktu należy używać wyłącznie zgodnie z jego przeznaczeniem opisanym w niniejszej instrukcji obsługi. Niewłaściwe użycie może spowodować zagrożenie lub poważne obrażenia.

- Przed ładowaniem należy opróżnić zbiornik wody, wsunąć zbiornik wody na spód korpusu, a następnie stabilnie odstawić urządzenie.

- Jeśli urządzenie nie jest używane przez dłuższy czas, należy opróżnić zbiornik z pozostałej w nim wody.

- Jeśli produkt jest nienormalnie gorący lub śmierdzący, odbarwiony lub ładowanie trwa dłużej niż zwykle, należy zaprzestać jego używania i ładowania, a następnie skontaktować się z działem obsługi posprzedażnej.

- Nigdy nie należy umieszczać produktu w kuchence mikrofalowej ani na płycie indukcyjnej.

- Aby zapobiec nagrzewaniu się akumulatora lub uwalnianiu toksycznych i szkodliwych substancji, nigdy nie należy otwierać, modyfikować, przebijać, uszkadzać ani demontować produktu lub akumulatora. Nie doprowadzać do zwarcia, przeładowania ani odwrotnego ładowania akumulatora.

Naładuj urządzenie przed pierwszym użyciem

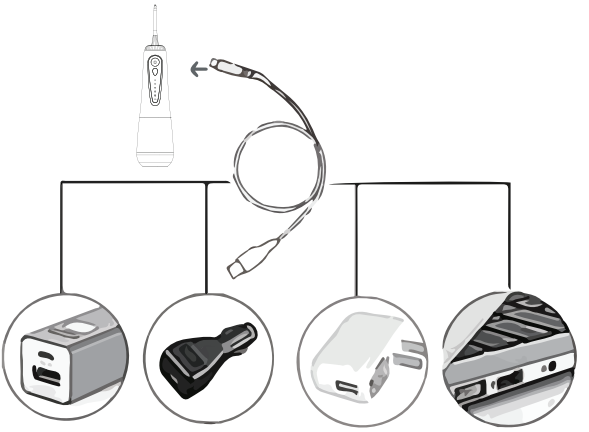

Wskazówki: Podczas ładowania tego produktu użytkownik może użyć kabla ładującego USB-C dostarczonego z produktem, aby podłączyć dowolny adapter do ładowania telefonu komórkowego 5 V 1 A, komputer i powerbank do ładowania itp.

Ładowanie głównego korpusu: Podczas ładowania produkt automatycznie przestaje działać; kontrolka ładowania miga podczas ładowania i pozostaje włączona po pełnym naładowaniu.

Przypomnienie o niskim poziomie naładowania baterii: Gdy kontrolka ładowania na dole miga podczas pracy, oznacza to niskie napięcie i przypomina użytkownikowi, że wymagane jest ładowanie.

Jeśli irygator do jamy ustnej nie był używany przez 6 miesięcy, należy ładować go zgodnie z wymaganiami dotyczącymi ładowania zakupionego modelu irygatora do jamy ustnej, aż do pełnego naładowania.

Napełnij zbiornik wodą

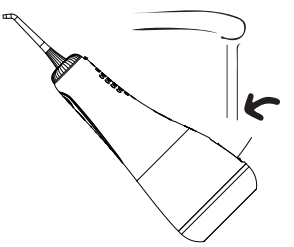

Otwórz pokrywę zbiornika wody, umieść irygator do jamy ustnej poziomo i napełnij zbiornik wodą.

Wkładanie i wyjmowanie dysz

Włóż dyszę do górnej części irygatora do jamy ustnej. Mocno dociśnij, aż dysza "zatrzaśnie się" na swoim miejscu. Aby wyjąć dyszę z korpusu, naciśnij przycisk zwalniania dyszy i wyciągnij dyszę z korpusu.

Uwaga: Nie naciskaj przycisku zwalniającego dyszę, gdy urządzenie pracuje

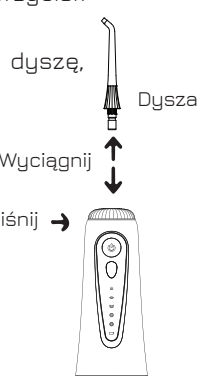

Kiedy skończysz używanie

Wyłącz urządzenie i opróżnij zbiornik wody z pozostałej cieczy.

Wprowadzenie do modelu

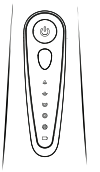

Tryb codzienny: Delikatne ciśnienie wody, odpowiednie dla początkujących użytkowników.
Tryb standardowy: wydajne czyszczenie, satysfakcjonujące dla większości osób w codziennym życiu.
Tryb mocny: Silne ciśnienie wody do usuwania uporczywych plam.
Tryb pulsacyjny: Naprzemiennie silny i słaby, głęboko czyści i wspomaga dziąsła.
Tryb niestandardowy: Długie naciśnięcie, aby dostosować natężenie przepływu wody bez konieczności regulacji.

UŻYCIE AKCESORIÓW

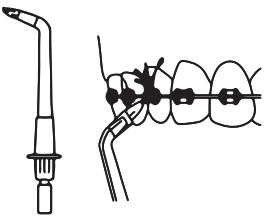

Dysza ortodontyczna

Płukanie trudno dostępnych miejsc wokół aparatów ortodontycznych, aparatów ortodontycznych itp.
Podczas czyszczenia aparatu ortodontycznego, aparatu ortodontycznego i szczeliny między zębami za pomocą dyszy ortodontycznej, uzupełnionej strumieniem wody.

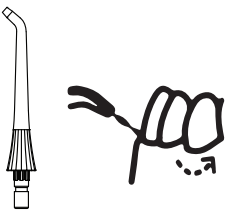

Standardowa dysza

Podczas używania należy lekko opuścić głowicę, włożyć dyszę do ust, lekko otworzyć lub zamknąć usta, wyrównać dyszę z przerwą między zębami, a następnie nacisnąć przycisk przełącznika, aby wypłukać, wypłukać każdy ząb wzdłuż linii dziąseł, doły i rowki, zęby mądrości i inne ukryte części Można skupić się na płukaniu, pozwolić wodzie wypłynąć lub naturalnie wypluć z kącika ust, nacisnąć przycisk przełącznika po użyciu, a następnie wyjąć dyszę z ust.

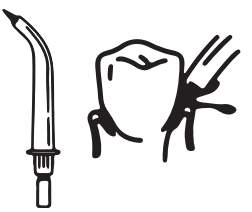

Dysze głębokie czyszczenie

Specjalnie zaprojektowane do dostarczania wody lub roztworów antyseptycznych do głębokich kieszonek przyzębnych. Podczas korzystania z dysz do głębokich kieszonek przyzębnych należy zawsze ustawiać minimalne ciśnienie. Skieruj elastyczną dyszę na ząb pod kątem 45 stopni i delikatnie przesuwaj dyszę, aż zostanie umieszczona pod linią dziąseł i w kieszonce przyzębnej.

Dysza do mycia języka

Końcówka ta jest specjalnie przeznaczona do czyszczenia języka łącząc łagodne działanie skrobania i płukania. Podczas płukania usuwa bakterie i związki siarki, które znajdują się na języku i powodują nieświeży oddech.

Wskazówki dotyczące użytkowania produktu

Eksperci stomatologiczni sugerują: po raz pierwszy użytkownicy używają trybu miękkiego przez tydzień, a następnie używają trybu normalnego po przyzwyczajeniu się do niego. Naciśnij przycisk przełącznika, aby go użyć. Podczas korzystania z urządzenia należy zwrócić uwagę na następujące kwestie:

(a) Kierunek przepływu wody jest prostopadły do zębów lub dziąseł;

(b) Przesuwać powoli wzdłuż zębów i czyścić zęby sekwencyjnie;

(c) Dysza jest wyrównana z linią dziąseł i prostopadła do dziąseł;

(d) Dokładnie wyczyścić zęby, nakładki, korony i protezy.

Przy pierwszym użyciu nie należy rozpylać wody bezpośrednio wzdłuż kieszonki przyzębnej przez dłuższy czas, aby nie powodować dyskomfortu zębów.

Do ładowania produktu należy używać zasilacza zgodnego z normami krajowymi o napięciu wyjściowym 5 V 1 A i mocy wyjściowej nieprzekraczającej 15 W.

Usuwanie osadów z twardej wody/czyszczenie ogólne

W zależności od zawartości minerałów w wodzie w urządzeniu mogą gromadzić się osady z twardej wody. Zignorowanie tego faktu wpłynie na wydajność urządzenia. Wyczyść części wewnętrzne: napełnij zbiornik na wodę ciepłą wodą, dodaj 1 łyżkę stołową białego octu. Skieruj głowicę natryskową na umywalkę. Włącz urządzenie i pozwól mu pracować do momentu opróżnienia zbiornika wody. Następnie napełnij zbiornik czystą, ciepłą wodą i powtórz powyższą czynność.

Pielęgnacja i utylizacja baterii

To urządzenie zawiera baterię litową. Po wygaśnięciu żywotności baterii należy przesłać ją do lokalnego centrum recyklingu. Baterii nie można wymienić.

Uwaga: Jeśli urządzenie zatrzyma się podczas użytkowania, jest to spowodowane zbyt wysoką temperaturą. Przed użyciem należy odczekać dwie godziny!

Typowe usterki i rozwiązania

Usterka	Możliwy powód	Naprawa
Zbiornik wody nieszczelny	Nieprawidłowy pierścień uszczelniający pokrywy zbiornika wody	Zdemontować i ponownie zamontować pierścień uszczelniający
Ciśnienie wody ciśnienie jest zbyt niskie	Niewystarczająca moc	Naładuj urządzenie
	Zatkana dysza	Wymień dyszę
Może tylko działać przez kilka minut po pełnym naładowaniu	Żywotność baterii jest wyczerpany (około 500 cykli ładowania i rozładowań)	Wymiana bateri przez serwis
	Awaria kabla do ładowania	Wymień kabel zasilania
	Awaria końcówk ładującej	Wymiań końcówkę ładującą
Jest dźwięk, ale nie ma wody	Zatkana dysza	Wymienić dyszę
	Przechylony dysk wewnętrzny	Popraw położenie dysku
Brak dźwięku Brak wody	Rozładowana bateria (nieużywany przez 3 miesiące)	Ciągłe ładowanie przez ponad 16 godzin aby aktywować baterię
Nagle Zatrzymana Praca	Produkt o 2-minutowej konstrukcji	Uruchom ponownie, aby użyć
	Kontrola temperatury silnika (maksymalny bieg dla ciągłego użytkowania 5 pojemników z	Zatrzymać na 2 godziny i włączyć ponownie

Jeśli nadal nie można rozwiązać problemu za pomocą powyższych metod, należy skonsultować się ze sprzedawcą i udać się do wyznaczonego centrum naprawczego w celu dokonania naprawy.

Gdy irygator do jamy ustnej jest używany po raz pierwszy lub nie był używany przez długi czas, może wystąpić to zjawisko; po naciśnięciu przycisku zasilania należy odczekać chwilę, zanim dysza zacznie rozpylać wodę. W takim przypadku należy wykonać następujące czynności.

Po dodaniu odpowiedniej ilości wody do otworu montażowego dyszy, ponownie zainstaluj dyszę, a następnie włącz przełącznik zasilania.

SPECIFICATION

Product Model:	Lovio Water Flosser LVWF124WH		
Material:	ABS	Battery Capacity:	2000mAh
Power:	2W	Water Pressure:	80--160psi
Charging Time:	5 hours	Waterproof:	IPX8
Water Tank Capacity: 340mL			

PRODUCT STRUCTURE DIAGRAM

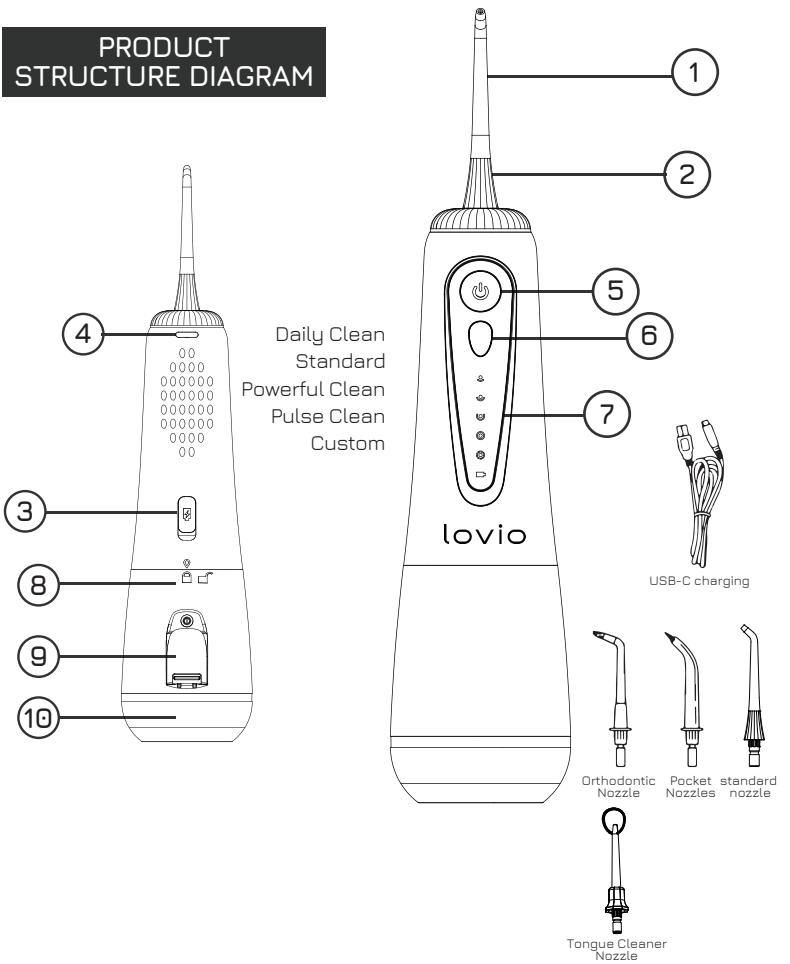

1. Nozzle
2. Nozzle Rotator
3. USB-C Charging Port
4. Nozzle Eject Button
5. Power Switch
6. Mode Button
7. LED Indicator Light
8. Water Tank
9. Water Inlet
10. Water Tank Cap

IMPORTANT SAFETY TIPS

Please read all instructions before use.

DANGER:

To reduce the risk of electric shock, please note the following:

• Do not throw or insert any foreign objects into any openings of the product.

• Keep power cord away from heated surfaces.

• Do not operate where aerosol (spray) products are being used or where oxygen is being used.

• Remove all oral jewelry before using this product.

• Do not use if there are open wounds in the mouth or tongue.

• Do not open your mouth or rinse your teeth from a distance, and avoid splashing water on your body or face.

WARNING:

- Keep away from water while charging.

- Always make sure the handle is completely dry before connecting the USB 3.5mm cable. Never charge this product outdoors or near hot surfaces.

- Please use the official charging cable and use 5V safe voltage to charge when charging.

- Keep away from fire sources when charging, using, and storing. Do not expose it to direct sunlight. The ambient temperature should be between 0°C and 40°C.

- Do not allow children to use this product without supervision.

- Do not let children play with this product.

- Please only use LOVIO original accessories or consumables.

- Never fill the sink with hot water. Hot water may cause burns.

- Never apply excessive pressure to the tip of the nozzle.

- To avoid injury, never fill the sink with hot water. Never put foreign objects into the sink.

- Please stop using damaged nozzles. Please replace the nozzle every 6 months or earlier if there are signs of wear.

- This product does not contain any user-serviceable parts. If this product is damaged, please stop using it and contact the service departament.

- Do not put any part of this product in the dishwasher.

- This product is designed to clean teeth and gums only. Do not use it for any other purpose. (e.g. eyes, nose and ears).

- If your gums bleed profusely after using this product and continue to bleed, feel unwell or painful after 1 week of use, stop using this product and consult your dentist/doctor.

- If you have had oral or gum surgery in the previous 2 months, please consult your dentist before using this product.

- If you have a pacemaker or other implanted device, please consult your physician or the manufacturer of the relevant implanted device before use.

- If you have a medical problem, please consult a physician before using this product.

- This product is for personal use and should not be used by dental clinics or institutions for multiple patient use.

- Use this product only for its intended use as described in this user manual. Misuse may result in hazard or serious injury.

- Before charging, be sure to empty the remaining water in the water tank, slide the water tank to the bottom of the main body to put it away, and then place the machine stably.

- When not in use for a long time, please be sure to empty the residual water in the water tank.

- If the product is abnormally hot or smelly, discolored, or takes longer than usual to charge, please stop using it and stop charging it, and contact after-sales customer service.

- Never place the product in a microwave oven or on an induction hob.

- To prevent the battery from heating up or releasing toxic and harmful substances, never open, modify, puncture, damage or disassemble the product or battery. Do not short circuit, overcharge or reverse charge the battery.

Charge the unit before first use

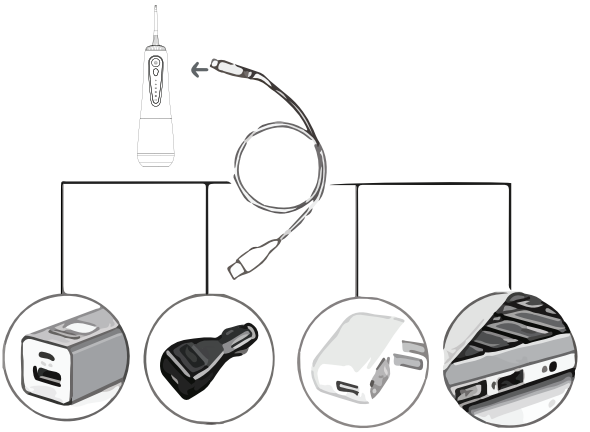

Tips: When charging this product, the user can use the USB 3.5mm charging cable provided with the product to connect any 5V 1A mobile phone charging adapter, computer and charging treasure, etc.

● Main body charging: When the product charging, it automatically stops working; The charging light flashes when charging, and stays on when fully charged.

● Low battery reminder: When the charging light at the bottom flashes during working, it indicates low-voltage and reminds the user that charging is required.

● If you have not used the oral irrigator for 6 months, please charge it according to the charging requirements of the purchased oral irrigator model until it is fully charged.

Fill the tank with water

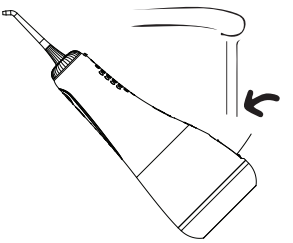

Open the lid of the water tank, place the oral irrigator horizontally and fill the water tank with water

Inserting and removing nozzles

Insert the nozzle into the top of the oral irrigator. Press down firmly until the nozzle "clicks"click" into place. To remove the nozzle from the body, press the nozzle release button and pull the nozzle out of the body.

Note: Do not press the nozzle release button when the machine is running

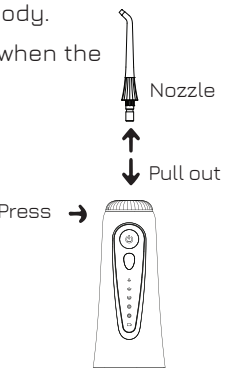

When it's over

Turn off the appliance and empty any remaining liquid from the water tank.

Model Introduction

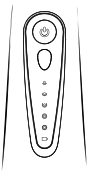

Daily Mode: Gentle water pressure, suitable for first-time users.
Standard mode: efficient cleaning, satisfying most people's daily life clean.
Powerful Mode: Strong water pressure to remove stubborn stains.
Pulse Mode: Alternating strong and weak, deep cleans and supports gums.
Custom mode: Long press to adjust the flow rate of water without any adjustment.

ACCESSORY USAGE

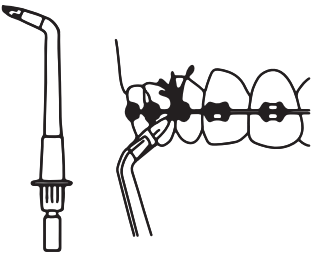

Orthodontic Nozzle

Rinse hard-to-reach areas around braces, braces, etc. use
When cleaning the braces, the braces and the gap between the teeth with the orthodontic nozzle, supplemented by jet of water.

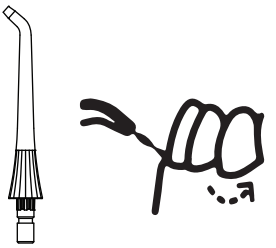

Standard nozzle

When using, lower the head slightly, put the nozzle in the mouth, open or close the mouth slightly, align the nozzle with the gap between the teeth, and then press the switch button to rinse, rinse each tooth along the gum line, pits and grooves, wisdom teeth and other hidden parts You can focus on rinsing, let the water flow out or spit out from the corner of the mouth naturally, press the switch button after use then remove the nozzle from your mouth.

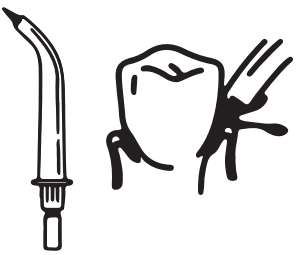

Deep/Pocket Nozzles

Specifically designed to deliver water or antiseptic solutions into deep periodontal pockets. Always set the unit to minimum pressure when using deep/periodontal pocket nozzles. Aim the flexible nozzle at a tooth at a 45-degree angle, and move the nozzle gently until it is placed under the gum line and into the periodontal pocket.

Tongue cleaner nozzle

This tip is specifically designed to clean the tongue by combining a gentle scraping and rinsing action. While rinsing, it removes bacteria and sulphur compounds that are found on the tongue and cause bad breath.

Warm tips for product use

Dental experts suggest: the first time users use the soft mode for a week, and then use the normal mode after getting used to it. Press the switch button to use it. When using it, you need to pay attention to the following points:

(a) The direction of water flow is perpendicular to the teeth or gums;

(b) Move slowly along the teeth and clean the teeth sequentially;

(c) The nozzle is aligned with the gum line and perpendicular to the gum;

(d) Thoroughly clean teeth, trays, crowns and dentures.

For the first time use, do not spray water directly along the periodontal pocket for a long time, so as not to cause tooth discomfort.

Please use an adapter conforming to national standards with an output of 5V 1A and an output power not exceeding 15W to charge the product.

Removal of hard water deposits/ general cleaning

Hard water deposits may build up in the unit depending on the mineral content of the water. If you ignore this, it will affect the performance. Clean the internal parts: fill the water tank with warm water, add 1 tablespoon of white vinegar anchor point. Point the body spray head into the washbasin. Turn on the appliance and let it run until the water tank is empty. Then fill the water tank with clean warm water and repeat the above operation.

Battery Care and Disposal

This device contains a lithium battery. When the battery life has expired, please send it to your local recycling center. The battery is not replaceable.

Note: If the machine stops during use, it is because of excessive heat. Please wait two hours before using it!

Common faults and solutions

Phenomenon	Possible reason	Measure
Water tank leaking	Abnormal sealing ring of water tank cover	Disassemble the sealing ring and reinstall
The water pressure is too low	Not enough power	Fully charged
	Nozzle clogged	Replace nozzle
It can only work for a few minutes after being fully charged	The battery life is exhausted (approximately 500 charge and discharge times)	The battery life is exhausted (approximately 500 charge and discharge times)
	Charging cable failure	Replace the charging cable
	Charging head failure	Replace the charging head
There is sound but no water	Nozzle clogged	Replace nozzle
	Coming out Internal disc tilted	When the product is turned on, pour water from the nozzle
No Sound No Water	Low battery (not used for 3 months)	Continuous charging for more than 16 hours to activate the battery
Suddenly Stopped Working	Product 2-minute antimistouch design	Reboot to use
	Motor temperature control protection at 75 degrees (maximum gear for continuous use of 5 boxes of water)	Stop for 2 hours and turn on again

If you still can't solve the problem according to the above methods, please consult the dealer you purchased and go to the designated repair center for repair.

When oral irrigator is used for the first time or has not been used for a long time, this phenomenon may occur; after pressing the power switch, it needs to wait for a while before the nozzle can spray water. In this case, please proceed as follows.

After adding an appropriate amount of water to the installation port of the nozzle, nstall the nozzle again, and then turn on the power switch.

lovio
HOME

INFOLINIA SERWISOWA
tel: +48 22 123 96 60 lub e-mail: serwis@manta.com.pl
od poniedziałku do piątku w godz. 9:00-17:00

Producent zastrzega sobie możliwość wprowadzenia zmian w specyfikację produktu bez uprzedzenia.

Niniejszym Manta S.A. oświadcza, że ten produkt jest zgodny z podstawowymi wymaganiami i pozostałymi postanowieniami Dyrektyw tzw. „Nowego podejścia" Unii Europejskiej.

Urządzenie oznaczone jest symbolem przekreślonego kontenera na odpady, zgodnie z Dyrektywą Europejską 2012/19/UE oraz polską Ustawą z dnia 11 września 2015 r. (Dz. U. 2015 poz. 1688) o zużytym sprzęcie elektrycznym i elektronicznym (Waste Electrical and Electronic Equipment – WEEE). Produktów oznaczonych tym symbolem po upływie okresu użytkowania nie należy utylizować lub wyrzucać wraz z innymi odpadami z gospodarstwa domowego. Użytkownik ma obowiązek pozbywać się zużytego sprzętu elektrycznego i elektronicznego, dostarczając go do wyznaczonego punktu, w którym takie niebezpieczne odpady poddawane są procesowi recyklingu. Gromadzenie tego typu odpadów w wydzielonych miejscach oraz właściwy proces ich odzyskiwania przyczyniają się do ochrony zasobów naturalnych. Prawidłowy recykling zużytego sprzętu elektrycznego i elektronicznego ma korzystny wpływ na zdrowie i otoczenie człowieka. W celu uzyskania informacji na temat miejsca i sposobu bezpiecznego dla środowiska pozbycia się zużytego sprzętu elektrycznego i elektronicznego użytkownik powinien skontaktować się z odpowiednim organem władz lokalnych, z punktem zbiórki odpadów lub z punktem sprzedaży, w którym kupił sprzęt.

Uwaga!
Konstrukcja produktu i parametry techniczne mogą ulec zmianie bez wcześniejszego powiadomienia. Dotyczy to przede wszystkim parametrów technicznych, oprogramowania, zdjęć oraz podręcznika użytkownika. Niniejszy podręcznik użytkownika służy ogólnej orientacji dotyczącej obsługi produktu. Producent i dystrybutor nie ponoszą żadnej odpowiedzialności tytułem odszkodowania za jakiekolwiek nieścisłości wynikające z błędów w opisach występujących w niniejszej instrukcji użytkownika.

Made in P.R.C.
FOR MANTA EUROPE

SERVICE HOTLINE
tel: +48 22 123 96 60 lub e-mail: serwis@manta.com.pl
Monday to Friday, 9 a.m. to 5 p.m.

The manufacturer reserves the right to make changes to the product specifications without prior notice.

Manta S.A. hereby declares that this product complies with the essential requirements and other provisions of the so-called "New Approach" Directives of the European Union.

The device is marked with the symbol of a crossed-out waste container, in accordance with European Directive 2012/19/EU and the Polish Act of 11 September 2015. (Journal of Laws 2015 item 1688) on Waste Electrical and Electronic Equipment (WEEE). Products marked with this symbol should not be disposed of or thrown away with other household waste at the end of their useful life. The user is obliged to dispose of waste electrical and electronic equipment by delivering it to a designated point where such hazardous waste is recycled. The collection of this type of waste in separate locations and the proper recovery process contribute to the protection of natural resources. Proper recycling of waste electrical and electronic equipment has a positive impact on human health and the environment. For information on where and how to dispose of waste electrical and electronic equipment in an environmentally safe manner, the user should contact the relevant local authority, the waste collection point or the point of sale where they purchased the equipment.

Attention!
Product design and technical specifications are subject to change without prior notice. This applies in particular to technical specifications, software, pictures and the user manual. This user manual serves as a general orientation for the operation of the product. The manufacturer and distributor assume no liability for any inaccuracies resulting from errors in the descriptions contained in this user manual.

Spezifikation:
- **Modell:** Lovio Water Flosser LVWF124WH
- **Material:** ABS
- **Leistung:** 2W
- **Akku:** 2000mAh
- **Ladezeit:** 5 Stunden
- **Tankkapazität:** 340 mL
- **Wasserdruck:** 80–160 psi
- **Wasserdichtigkeit:** IPX8
- **Kabel:** USB-C

Komponenten:
1. Düse
2. Drehbarer Kopf
3. Ladeanschluss
4. Düsenfreigabeknopf
5. Ein-/Ausschalter
6. Modustaste
7. LED-Anzeige
8. Wassertank
9. Wasserzufuhr
10. Tankverschluss

Betriebsmodi:
- **Täglicher Modus:** Sanfter Wasserdruck, für Anfänger.
- **Standardmodus:** Effektive Reinigung, für die meisten Benutzer geeignet.
- **Starker Modus:** Starker Wasserdruck, um hartnäckige Flecken zu entfernen.
- **Pulsationsmodus:** Wechselnder starker und schwacher Strahl, für tiefenreinigende und zahnfleischpflegende Anwendungen.
- **Benutzerdefinierter Modus:** Anpassung der Wasserflussrate.

Sicherheit:
- Vor Gebrauch alle Anweisungen lesen.
- Kontakt mit Wasser während des Ladevorgangs vermeiden.
- Nur Originalzubehör verwenden.
- Nicht mit offenen Wunden im Mund verwenden.
- Kinder dürfen das Gerät nicht ohne Aufsicht verwenden.
- Bei Herzschrittmachern ärztlichen Rat einholen.
- Gerät nicht für andere Zwecke verwenden (z. B. Augen, Nase).

Ladeanweisungen:
- Mit dem mitgelieferten USB-Kabel aufladen.
- Aufladen in der Nähe von Wasser und heißen Oberflächen vermeiden.
- Verwenden Sie ein Netzteil mit 5V 1A.
- Ladezeit beträgt 5 Stunden, die LED-Anzeige blinkt während des Ladevorgangs und leuchtet bei voller Ladung konstant.

Reinigung:
- Den Tank mit warmem Wasser und weißem Essig zum Reinigen füllen.
- Niemals heißes Wasser verwenden.

Hinweise:
- Bei Beschädigungen des Geräts den Kundendienst kontaktieren.
- Nach dem ersten Gebrauch oder einer längeren Pause einige Minuten warten, bevor das Gerät verwendet wird.

Fehlerbehebung:
- Unzureichende Leistung: Gerät aufladen.
- Verstopfte Düse: Düse austauschen.
- Ladeprobleme: Kabel und Ladeanschluss überprüfen.

Die Verwendung gemäß den oben genannten Anweisungen gewährleistet einen langen und störungsfreien Betrieb des Geräts.

Especificaciones:
- **Modelo:** Lovio Water Flosser LVWF124WH
- **Material:** ABS
- **Potencia:** 2W
- **Batería:** 2000mAh
- **Tiempo de carga:** 5 horas
- **Capacidad del tanque:** 340 mL
- **Presión de agua:** 80–160 psi
- **Resistencia al agua:** IPX8
- **Cable:** USB-C

Componentes:
1. Boquilla
2. Cabezal giratorio
3. Puerto de carga
4. Botón de liberación de la boquilla
5. Interruptor de encendido
6. Botón de modo
7. Indicador LED
8. Depósito de agua
9. Entrada de agua
10. Tapa del depósito

Modos de funcionamiento:
- **Modo diario:** Presión de agua suave, para principiantes.
- **Modo estándar:** Limpieza eficiente, para la mayoría de los usuarios.
- **Modo fuerte:** Presión de agua fuerte, para eliminar manchas difíciles.
- **Modo de pulsación:** Alterna entre fuerte y suave, para una limpieza profunda y cuidado de las encías.
- **Modo personalizado:** Ajuste de la tasa de flujo de agua.

Seguridad:
- Lea todas las instrucciones antes de usar.
- Evite el contacto con agua durante la carga.
- Use solo accesorios originales.
- No lo use con heridas abiertas en la boca.
- No permita que los niños usen el dispositivo sin supervisión.
- Consulte a un médico si tiene un marcapasos.
- No utilice el dispositivo para otros fines (por ejemplo, ojos, nariz).

Instrucciones de carga:
- Cargue con el cable USB suministrado.
- Evite cargar cerca del agua y superficies calientes.
- Use un adaptador de 5V 1A.
- El tiempo de carga es de 5 horas, el indicador LED parpadea durante la carga y permanece encendido cuando está completamente cargado.

Limpieza:
- Llene el depósito con agua tibia y vinagre blanco para limpiar el interior.
- Nunca use agua caliente.

Notas:
- Si el dispositivo está dañado, comuníquese con el servicio de atención al cliente.
- Después del primer uso o un largo período sin uso, espere unos minutos antes de usar el dispositivo.

Solución de problemas:
- Potencia insuficiente: Cargue el dispositivo.
- Boquilla obstruida: Reemplace la boquilla.
- Problemas de carga: Verifique el cable y el puerto de carga.

El uso según las instrucciones anteriores garantizará un funcionamiento prolongado y sin problemas del dispositivo.

Spécifications :
- **Modèle :** Lovio Water Flosser LVWF124WH
- **Matériau :** ABS
- **Puissance :** 2W
- **Batterie :** 2000mAh
- **Temps de charge :** 5 heures
- **Capacité du réservoir :** 340 mL
- **Pression d'eau :** 80–160 psi
- **Étanchéité :** IPX8
- **Câble :** USB-C

Composants :
1. Buse
2. Tête rotative
3. Port de charge
4. Bouton de libération de la buse
5. Interrupteur marche/arrêt
6. Bouton de mode
7. Indicateur LED
8. Réservoir d'eau
9. Entrée d'eau
10. Bouchon du réservoir

Modes de fonctionnement :
- **Mode quotidien :** Pression d'eau douce, pour les débutants.
- **Mode standard :** Nettoyage efficace, pour la plupart des utilisateurs.
- **Mode puissant :** Pression d'eau forte, pour éliminer les taches tenaces.
- **Mode pulsation :** Alternance entre fort et faible, pour un nettoyage en profondeur et le soin des gencives.
- **Mode personnalisé :** Ajustement du débit d'eau.

Sécurité :
- Lire toutes les instructions avant utilisation.
- Éviter le contact avec l'eau pendant la charge.
- Utiliser uniquement des accessoires d'origine.
- Ne pas utiliser avec des plaies ouvertes dans la bouche.
- Ne pas permettre aux enfants d'utiliser l'appareil sans surveillance.
- Consulter un médecin en cas de pacemaker.
- Ne pas utiliser l'appareil à d'autres fins (par exemple, yeux, nez).

Instructions de charge :
- Charger avec le câble USB fourni.
- Éviter de charger près de l'eau et des surfaces chaudes.
- Utiliser un adaptateur de 5V 1A.
- Le temps de charge est de 5 heures, le voyant LED clignote pendant la charge et reste allumé lorsqu'il est complètement chargé.

Nettoyage :
- Remplir le réservoir avec de l'eau tiède et du vinaigre blanc pour nettoyer l'intérieur.
- Ne jamais utiliser d'eau chaude.

Remarques :
- Si l'appareil est endommagé, contacter le service client.
- Après la première utilisation ou une longue période d'inutilisation, attendre quelques minutes avant d'utiliser l'appareil.

Dépannage :
- Puissance insuffisante : Charger l'appareil.
- Buse obstruée : Remplacer la buse.
- Problèmes de charge : Vérifier le câble et le port de charge.

L'utilisation conforme aux instructions ci-dessus garantira un fonctionnement prolongé et sans problème de l'appareil.

Specifikacije:
- **Model:** Lovio Water Flosser LVWF124WH
- **Materijal:** ABS
- **Snaga:** 2W
- **Baterija:** 2000mAh
- **Vrijeme punjenja:** 5 sati
- **Kapacitet spremnika:** 340 mL
- **Tlak vode:** 80–160 psi
- **Otpornost na vodu:** IPX8
- **Kabel:** USB-C

Komponente:
1. Mlaznica
2. Rotirajuća glava
3. Punjač
4. Gumb za otpuštanje mlaznice
5. Prekidač za uključivanje/isključivanje
6. Gumb za način rada
7. LED indikator
8. Spremnik za vodu
9. Ulaz za vodu
10. Poklopac spremnika

Načini rada:
- **Dnevni način:** Blagi tlak vode, za početnike.
- **Standardni način:** Učinkovito čišćenje, za većinu korisnika.
- **Snažan način:** Snažan tlak vode za uklanjanje tvrdokornih mrlja.
- **Pulsirajući način:** Naizmjenično jak i slab, za dubinsko čišćenje i njegu desni.
- **Prilagođeni način:** Prilagodba protoka vode.

Sigurnost:
- Pročitajte sve upute prije upotrebe.
- Izbjegavajte kontakt s vodom tijekom punjenja.
- Koristite samo originalne dodatke.
- Ne koristite s otvorenim ranama u ustima.
- Ne dopustite djeci da koriste uređaj bez nadzora.
- Posavjetujte se s liječnikom ako imate ugrađen pacemaker.
- Ne koristite uređaj za druge svrhe (npr. oči, nos).

Upute za punjenje:
- Punite pomoću priloženog USB kabela.
- Izbjegavajte punjenje blizu vode i vrućih površina.
- Koristite adapter od 5V 1A.
- Vrijeme punjenja je 5 sati, LED indikator trepće tijekom punjenja i ostaje upaljen kada je potpuno napunjen.

Čišćenje:
- Napunite spremnik toplom vodom i bijelim octom za čišćenje unutrašnjosti.
- Nikada ne koristite vruću vodu.

Napomene:
- Ako je uređaj oštećen, obratite se službi za korisnike.
- Nakon prve upotrebe ili dugog perioda neupotrebe, pričekajte nekoliko minuta prije korištenja uređaja.

Rješavanje problema:
- Nedovoljna snaga: Napunite uređaj.
- Začepljena mlaznica: Zamijenite mlaznicu.
- Problemi s punjenjem: Provjerite kabel i port za punjenje.

Korištenje u skladu s gore navedenim uputama osigurat će dugotrajan i nesmetan rad uređaja.

Especificações:
- **Modelo:** Lovio Water Flosser LVWF124WH
- **Material:** ABS
- **Potência:** 2W
- **Bateria:** 2000mAh
- **Tempo de carregamento:** 5 horas
- **Capacidade do reservatório:** 340 mL
- **Pressão da água:** 80–160 psi
- **Resistência à água:** IPX8
- **Cabo:** USB-C

Componentes:
1. Bico
2. Cabeça rotativa
3. Porta de carregamento
4. Botão de liberação do bico
5. Interruptor de ligar/desligar
6. Botão de modo
7. Indicador LED
8. Reservatório de água
9. Entrada de água
10. Tampa do reservatório

Modos de operação:
- **Modo diário:** Pressão de água suave, para iniciantes.
- **Modo padrão:** Limpeza eficiente, para a maioria dos usuários.
- **Modo potente:** Pressão de água forte para remover manchas persistentes.
- **Modo pulsante:** Alternância entre forte e fraco, para limpeza profunda e cuidado das gengivas.
- **Modo personalizado:** Ajuste do fluxo de água.

Segurança:
- Leia todas as instruções antes de usar.
- Evite o contato com a água durante o carregamento.
- Use apenas acessórios originais.
- Não use com feridas abertas na boca.
- Não permita que crianças usem o aparelho sem supervisão.
- Consulte um médico se tiver um marcapasso.
- Não use o aparelho para outros fins (por exemplo, olhos, nariz).

Instruções de carregamento:
- Carregue com o cabo USB fornecido.
- Evite carregar perto de água e superfícies quentes.
- Use um adaptador de 5V 1A.
- O tempo de carregamento é de 5 horas, o indicador LED pisca durante o carregamento e permanece aceso quando totalmente carregado.

Limpeza:
- Encha o reservatório com água morna e vinagre branco para limpar o interior.
- Nunca use água quente.

Notas:
- Se o aparelho estiver danificado, entre em contato com o atendimento ao cliente.
- Após o primeiro uso ou um longo período sem uso, aguarde alguns minutos antes de usar o aparelho.

Solução de problemas:
- Potência insuficiente: Carregue o aparelho.
- Bico obstruído: Substitua o bico.
- Problemas de carregamento: Verifique o cabo e a porta de carregamento.

O uso conforme as instruções acima garantirá um funcionamento prolongado e sem problemas do aparelho.

Specifikacije:
- **Model:** Lovio Water Flosser LVWF124WH
- **Material:** ABS
- **Moč:** 2W
- **Baterija:** 2000mAh
- **Čas polnjenja:** 5 ur
- **Kapaciteta rezervoarja:** 340 mL
- **Vodna tlačna:** 80–160 psi
- **Vodoodpornost:** IPX8
- **Kabel:** USB-C

Komponente:
1. Šoba
2. Rotirajoča glava
3. Polnilna vrata
4. Gumb za sprostitev šobe
5. Stikalo za vklop/izklop
6. Gumb za način
7. LED indikator
8. Rezervoar za vodo
9. Vhod za vodo
10. Pokrov rezervoarja

Načini delovanja:
- **Dnevni način:** Nežen vodni tlak, primeren za začetnike.
- **Standardni način:** Učinkovito čiščenje, za večino uporabnikov.
- **Močan način:** Močan vodni tlak za odstranjevanje trdovratnih madežev.
- **Pulsirajoči način:** Izmenično močan in šibak, za globinsko čiščenje in nego dlesni.
- **Prilagojeni način:** Prilagoditev pretoka vode.

Varnost:
- Pred uporabo preberite vse navodila.
- Med polnjenjem se izogibajte stiku z vodo.
- Uporabljajte le originalne dodatke.
- Ne uporabljajte z odprtimi ranami v ustih.
- Otroci naj napravo uporabljajo le pod nadzorom.
- Če imate srčni spodbujevalnik, se posvetujte z zdravnikom.
- Naprave ne uporabljajte za druge namene (npr. oči, nos).

Navodila za polnjenje:
- Polnite s priloženim USB kablom.
- Izogibajte se polnjenju v bližini vode in vročih površin.
- Uporabite adapter 5V 1A.
- Čas polnjenja je 5 ur, LED indikator utripa med polnjenjem in ostane prižgan, ko je popolnoma napolnjen.

Čiščenje:
- Napolnite rezervoar s toplo vodo in belim kisom za čiščenje notranjosti.
- Nikoli ne uporabljajte vroče vode.

Opombe:
- Če je naprava poškodovana, se obrnite na službo za stranke.
- Po prvem ali daljšem neuporabi počakajte nekaj minut pred uporabo naprave.

Reševanje težav:
- Premalo moči: Napolnite napravo.
- Zamašena šoba: Zamenjajte šobo.
- Težave s polnjenjem: Preverite kabel in polnilna vrata.

Uporaba v skladu z zgoraj navedenimi navodili bo zagotovila dolgotrajno in nemoteno delovanje naprave.